



COLEGIO PÚBLICO DE EDUCACIÓN INFANTIL Y PRIMARIA

BALCÓN DEL TAJO

PROYECTO DE GESTIÓN

ÍNDICE

1. INTRODUCCIÓN
2. LA AUTONOMÍA DE GESTIÓN ECONÓMICA
3. ÓRGANOS COMPETENTES.
4. PRESUPUESTO.
 - 4.1. Estado de Ingresos
 - 4.2. Estado de Gastos
5. EJECUCIÓN DEL PRESUPUESTO
6. FIJACIÓN DE PRECIOS
7. CUENTA DE GESTIÓN
8. APROBACIÓN DEL PROYECTO DE GESTIÓN

Artículo 123 LOMLOE. Proyecto de gestión de los centros públicos.

1. Los centros públicos que impartan enseñanzas reguladas por la presente Ley dispondrán de autonomía en su gestión económica de acuerdo con la normativa establecida en la presente Ley, así como en la que determine cada Administración educativa.
2. Las Administraciones públicas podrán delegar en los órganos de gobierno de los centros públicos la adquisición de bienes, contratación de obras, servicios y suministros, de acuerdo con la Ley 9/2017, de 8 de noviembre, de Contratos del Sector Público, por la que se transponen al ordenamiento jurídico español las Directivas del Parlamento Europeo y del Consejo 2014/23/UE y 2014/24/UE, de 26 de febrero de 2014 y, en su caso, con la legislación autonómica en materia de contratación del sector público, y con los límites que en la normativa correspondiente se fijen. El ejercicio de la autonomía de los centros para administrar estos recursos estará sometido a las disposiciones que las Administraciones públicas establezcan para regular el proceso de contratación, de realización y de justificación del gasto.
3. Para el cumplimiento de sus proyectos educativos, los centros públicos podrán formular requisitos de titulación y capacitación profesional respecto de determinados puestos de trabajo del centro, de acuerdo con las condiciones que establezcan las Administraciones educativas.
4. Los centros públicos expresarán la ordenación y utilización de sus recursos, tanto materiales como humanos, a través de la elaboración de su proyecto de gestión, en los términos que regulen las Administraciones educativas.
5. Las Administraciones educativas podrán delegar en los órganos de gobierno de los centros públicos las competencias que determinen, incluidas las relativas a gestión de personal, responsabilizando a los directores de la gestión de los recursos puestos a disposición del centro

El Proyecto de gestión del Colegio Público Balcón del tajo se define como el documento que desarrolla las líneas de gestión económica de forma que, dentro de la autonomía que nuestro centro tiene para definir el Proyecto Educativo, se asignen las dotaciones económicas y materiales precisas para desarrollar los objetivos de la PGA de cada curso escolar. Todo ello en base a la siguiente normativa:

- Ley Orgánica 8/1985, de 3 de julio del derecho a la educación (LODE).
- Ley Orgánica 2/2006, de 3 de mayo, de educación (LOE).
- Decreto por el que se establece y ordena el currículo de Educación Primaria
- Obligatoria: 68/2007, de 29 de mayo.
- Orden de 15 de septiembre de 2008, de la Consejería de Educación y Cultura y deportes, por la que se dictan instrucciones que regulan la organización y funcionamiento de los centros.
 - Ley 7/2010, de 20 de julio, de Educación de Castilla-La Mancha
 - Decreto 77/2002, de 21-05-2002 por el que se regula el régimen jurídico de la autonomía de gestión económica de los centros docentes públicos no universitarios.
 - Orden de 09-01-2003, conjunta de las Consejerías de Economía y Hacienda y de Educación y Cultura, por la que se desarrolla el Decreto 77/2002, de 21-05-2002 por el que se regula el régimen jurídico de la autonomía de gestión económica de los centros docentes públicos no universitarios.
 - Orden de 02/07/2012, de la Consejería de Educación, Cultura y Deportes, por la que se dictan instrucciones que regulan la organización y funcionamiento de los colegios de educación infantil y primaria en la Comunidad Autónoma de Castilla-La Mancha.

2. LA AUTONOMÍA DE GESTIÓN ECONÓMICA

El Colegio Público Balcón del Tajo como centro docente público de educación Infantil y Primaria perteneciente a la Junta de Comunidades de Castilla La-Mancha goza de autonomía en la gestión de sus recursos económicos de acuerdo con:

- a) La Ley Orgánica 2/2006, de 3 de mayo (BOE del 4) de Educación, en su artículo 120. 1, 2 y 3:

- “1. Los centros dispondrán de autonomía pedagógica, de organización y de gestión en el marco de la legislación vigente y en los términos recogidos en la presente Ley y en las normas que la desarrollen.
2. Los centros docentes dispondrán de autonomía para elaborar, aprobar y ejecutar un Proyecto Educativo y un Proyecto de Gestión, así como las Normas de Organización y Funcionamiento del Centro.
3. Las Administraciones educativas favorecerán la autonomía de los centros de forma que sus recursos económicos, materiales y humanos puedan adecuarse a los planes de trabajo y organización que elaboren, una vez que sean convenientemente evaluados y valorados.”

La Orden de 02/07/2012, de la Consejería de Educación, Cultura y Deportes, por la que se dictan instrucciones que regulan la organización y funcionamiento de los colegios de educación infantil y primaria en la Comunidad Autónoma de Castilla-La Mancha establece:

D. Autonomía económica:

El Proyecto de gestión

30. La Autonomía de gestión económica se concretará con la elaboración del proyecto de gestión. Una vez aprobado, su ejecución y rendición de cuentas se hará de acuerdo con lo establecido en el Decreto 77/2002, de 21 de mayo, por el que se regula el régimen jurídico de la autonomía de gestión económica de los centros docentes públicos no universitarios, desarrollado por la Orden de 9 de enero de 2003. En todo caso, se ajustará, para su elaboración, aprobación y modificación, a lo establecido por la Ley Orgánica 2/2006, de 3 de mayo, de Educación en lo relativo a las competencias de los distintos órganos.

31. Los centros garantizarán la coherencia del Proyecto de gestión con los principios educativos expresados en el Proyecto educativo y desarrollados en la Programación general anual.

32. Los centros docentes deberán mantener actualizados en la aplicación Delphos, todos aquellos datos relativos a la gestión administrativa y académica del centro y en particular, deberán actualizar día a día, los datos de matrícula de todo el alumnado escolarizado en las diferentes enseñanzas.

Ley 7/2010, de 20 de julio, de Educación de Castilla-La Mancha,

Artículo 102:

1. La autonomía pedagógica, de organización y de gestión de los centros docentes, de acuerdo con lo establecido en el artículo 120 de la Ley Orgánica 2/2006, de 3 de mayo, de Educación, se concreta en el Proyecto Educativo, el Proyecto de Gestión y las Normas de Convivencia, Organización y Funcionamiento. La Consejería competente en materia de educación podrá establecer y concretar, con carácter general, las líneas básicas y los procedimientos para el ejercicio de dicha autonomía.

Artículo 107:

1. Los centros docentes públicos gozarán de autonomía de gestión económica para ordenar y utilizar sus recursos, tanto materiales como humanos, para lo que deberán elaborar su Proyecto de Gestión de acuerdo con lo establecido en el artículo 123 de la Ley Orgánica 2/2006, de 3 de mayo, de Educación. Los centros garantizarán la coherencia del Proyecto de Gestión con los principios básicos expresados en el Proyecto Educativo.

Esta autonomía de gestión económica se configura como un medio para la mejora de la calidad de la educación y se define como la utilización responsable de todos los recursos necesarios para el funcionamiento de este centro, de forma que podamos alcanzar nuestros objetivos.

El ejercicio de esta autonomía se realizará sobre los recursos recibidos de la Consejería de Educación y Ciencia.

3. ÓRGANOS COMPETENTES EN LA GESTIÓN ECONÓMICA

La autonomía de gestión económica nos permite desarrollar los objetivos establecidos en la P. G. A., en orden a la mejor prestación del servicio educativo, mediante la administración de los recursos disponibles. Esta autonomía comporta una atribución de responsabilidad y su ejercicio está sometido a las disposiciones y normativas vigentes.

Son órganos competentes en materia de gestión económica el Consejo Escolar, el Equipo Directivo y el director del centro docente. Las funciones de cada órgano son las siguientes:

- El Consejo Escolar
 - a) Aprobar el proyecto de gestión y sus modificaciones.
 - b) Establecer las directrices de funcionamiento del centro en materia económica
 - c) Efectuar el seguimiento del funcionamiento del centro en materia económica
 - d) Aprobar la cuenta de gestión y el presupuesto

La comisión económica está integrada por el director, la secretaria, un maestro/a y un padre/madre/tutor. Dentro del Consejo Escolar, la Comisión Económica revisa las facturas del ejercicio económico y el balance de cuentas del mismo ejercicio. Supervisa los libros de contabilidad, así como sus archivos de facturas y justificantes de gastos. Informa y es informada sobre el presupuesto.

- El Equipo Directivo
 - a) Elabora el Proyecto de Gestión y el presupuesto anual a propuesta del SECRETARIO.
 - b) Realiza las modificaciones señaladas por la Delegación Provincial.

- El director: es el máximo responsable de la gestión.
 - a) Dirige al equipo directivo en la elaboración del proyecto de presupuesto y en todos los demás procesos de gestión económica.
 - b) El director presentará el proyecto de presupuesto al Consejo Escolar y, junto con el secretario, autorizará los gastos siempre que no excedan de los ingresos previamente obtenidos, ni por un importe superior al crédito consignado

- El secretario o la secretaria
 - a) Colabora con el resto del equipo directivo en la elaboración del Proyecto de Gestión, del presupuesto anual y la cuenta de gestión.
 - b) Presenta, por delegación del director, el proyecto de presupuesto y la cuenta de gestión al Consejo Escolar.

- Claustro de profesores:
 - a) El equipo directivo informar periódicamente del resultado y seguimiento de la gestión económica.

4. PRESUPUESTO

El presupuesto de este centro es la expresión cifrada, conjunta y sistemática de las obligaciones que como máximo puede reconocer el centro en orden a su normal funcionamiento, así como la estimación de los ingresos que prevé obtener durante el correspondiente ejercicio.

El presupuesto es un instrumento de planificación económica del centro, en orden a la prestación del servicio público en el que se prevé junto con sus ingresos, los gastos necesarios para alcanzar los objetivos recogidos en la P.G.A. bajo los principios de equilibrio entre ingresos y gastos, así como los principios de eficacia y eficiencia en la utilización de los recursos.

El presupuesto se compondrá de un estado de ingresos y gastos.

El ejercicio presupuestario del centro coincidirá con el año natural.

El presupuesto de cada ejercicio se elaborará teniendo en cuenta los principios recogidos en el P.E.C. concretados en los objetivos generales de centro recogidos en la P.G.A. La adecuación del presupuesto a la consecución de dichos objetivos será valorada en la Memoria General Anual y en la Memoria Económica Justificativa.

La Delegación Provincial de Educación comunicará al centro con una antelación mínima de 15 días respecto de la fecha límite de aprobación del Proyecto de presupuesto por el Consejo Escolar el importe de los recursos que se le asignará para sus gastos de funcionamiento y en su caso para la reposición de inversiones y equipamiento, que puedan ser contratados por el centro en el marco de su autonomía de gestión económica.

El equipo directivo elaborará al inicio de cada ejercicio económico el proyecto de presupuesto del centro. El director presentará el Proyecto de Presupuesto al Consejo Escolar para su estudio y aprobación antes del 15 de febrero de cada ejercicio presupuestario. Los distintos sectores de la comunidad educativa podrán presentar sus propuestas durante el mes de enero a través de los representantes del Consejo Escolar.

El Proyecto de Presupuesto incluirá los siguientes documentos:

- a) *Memoria justificativa* que incluya, además del objetivo general de funcionamiento operativo del centro, los objetivos relativos a aquellos proyectos específicos que para cada ejercicio económico se determinen en la P.G.A.
- b) Un *estado de ingresos* que se prevé obtener.
- c) Un *estado de los gastos* necesarios en orden a la consecución de los objetivos propuestos.
- d) *Resumen del estado de ingresos y gastos del presupuesto*, tanto por programas presupuestarios como por otras fuentes de ingresos en el que se detalle la distribución que se propone del saldo final o remanente.

Una vez aprobado el Proyecto de Presupuesto por el Consejo Escolar se remitirá por medios informáticos a la Delegación Provincial para su examen, antes del 20 de febrero. Si en el plazo de un mes a contar desde la fecha de su recepción no se formularan observaciones, el Proyecto de Presupuesto se entenderá automáticamente aprobado.

En el caso contrario, la Delegación Provincial, notificará al centro las observaciones pertinentes a fin de que el equipo directivo y consejo escolar procedan a su modificación en los términos indicados, remitiéndolo nuevamente a la Delegación para su aprobación en todo caso antes del 15 de marzo.

Hasta tanto se apruebe el presupuesto con carácter definitivo, el director del centro podrá autorizar gastos y efectuar pagos conforme al Proyecto de presupuesto aprobado por el consejo Escolar, bien con cargo al remanente del ejercicio anterior o a los ingresos percibidos en el ejercicio corriente.

4.1 Estado de Ingresos

Constituirá el estado de ingresos:

1. El saldo final o remanente de la cuenta de gestión del ejercicio anterior. En cualquier caso, los remanentes que estén asociados a ingresos finalistas sólo se podrán presupuestar en el programa de gasto que los motiva.
2. Recursos asignados por la Consejería de Educación y Ciencia a través de los correspondientes programas de gasto para el funcionamiento operativo de los centros educativos por el concepto presupuestario que se determine.

3. Otras asignaciones procedentes de la Consejería de Educación y Ciencia, como las asignaciones del programa de gratuidad de libros de texto y material didáctico complementario, obras, equipamientos y aquellos otros que la Consejería determine.

4. Aportaciones procedentes de otras administraciones y organismos públicos distintas de las consignadas en los apartados anteriores.

5. Otros recursos obtenidos en virtud de la autonomía de gestión de que gozan los centros docentes públicos, que son los siguientes:

- Los ingresos procedentes de disposiciones testamentarias y donaciones efectuados al centro para finalidades docentes, previa aceptación de la Consejería de Economía y Hacienda.
- Ingresos procedentes de convenios formalizados con asociaciones culturales o entidades sin ánimo de lucro, para el desarrollo de actividades extraescolares y complementarias.
- Ingresos procedentes de convenios de colaboración con organismos y entidades en materia de formación de alumnos en centros de trabajo.
- Aportaciones correspondientes al premio de cobranza del seguro escolar.
- Los que procedan de la prestación de servicios y de la venta de bienes muebles, ambos productos de sus actividades educativas y formativas y distintos de los remunerados por la normativa específica de Tasas y Precios Públicos.
- El importe de las ayudas o premios otorgados por instituciones, organismos y empresas privadas, como consecuencia del desarrollo de proyectos y experiencias de innovación e investigación educativas, o como resultado de la participación de profesores y alumnos en actividades didácticas, culturales o deportivas realizadas en el marco de la programación anual del centro. Este tipo de ingreso se presupuestará por el importe que se prevea efectivamente percibir en el ejercicio presupuestario.
- El producto de la venta de bienes muebles inadecuados o innecesarios, con sujeción a lo estipulado en la Ley de Patrimonio de la Comunidad Autónoma de Castilla-La Mancha.
- Ingresos derivados de la utilización ocasional de las instalaciones del centro para fines educativos.
- Los intereses bancarios.
- Los fondos procedentes de fundaciones.
- Los derivados de la venta de fotocopias, uso de teléfono, derechos de alojamiento y otros semejantes, cuyos precios autorizará la Consejería de Educación y Cultura.
- Cualquier otro ingreso, para el que deberá contar con la autorización de la Dirección General competente.

4.2. Estado de Gastos

El presupuesto anual de gastos comprenderá la totalidad de los créditos necesarios para atender las obligaciones de conformidad con las siguientes prescripciones:

a) Deberá ajustarse a los ingresos previstos, no pudiendo exceder la suma total de gastos de la suma total de ingresos.

b) La contratación y autorización de gastos estarán limitadas conforme se establece la legislación.

c) Los centros podrán contratar pólizas de seguro y efectuar adquisiciones de equipos y material inventariable, con cargo a los fondos librados por la Consejería de Educación, Cultura y Deportes, siempre que se observen las siguientes condiciones:

1. ^a Que queden cubiertas las necesidades prioritarias del normal funcionamiento del centro.

2. ^a Que se realice previo informe de las Delegaciones Provinciales de la Consejería de Educación, Cultura y Deportes, relativo a la inclusión o no, del material o servicio de que se trate, en la programación anual de adquisición centralizada para ese centro.

No estará sujeto a esta última limitación, el material bibliográfico que el centro adquiera ni la adquisición del material o recurso cuyo coste sea inferior a 2000 euros.

Los centros registrarán en el Libro de Inventario los bienes adquiridos y comunicarán a la Delegación Provincial su adquisición. Cada año, en el mes de diciembre, las Delegaciones Provinciales de Educación y Cultura trasladarán relación de las adquisiciones inventariadas, a la Consejería de Economía y Hacienda.

d) En ningún caso se podrán considerar dentro de los gastos, otros distintos de los que se contemplan en la Orden de 09-01-2003 que desarrolla el Decreto 77/2002, de 21-05-2002.

e) Salvo casos debidamente autorizados, las previsiones de gastos no tendrán carácter plurianual, por lo que no podrán comprometer presupuestos de ejercicios económicos futuros.

f) Se deberán respetar, en todo caso, los créditos de carácter finalista para los gastos específicos correspondientes.

g) El presupuesto de gastos no podrá financiar, en ningún caso, gastos de personal distintos a los contemplados en dicha Orden.

2. En los centros de Educación Infantil, Primaria o Especial, no se recogerán los gastos que correspondan a las Administraciones Locales o Entidades de derecho público titulares de los edificios, destinados al mantenimiento de inmuebles, ni los ocasionados por la conservación, vigilancia y reparación de los mismos.

Conforme se determine, los centros podrán contemplar en su presupuesto la participación en la financiación de programas compartidos que, al efecto, convoque la Consejería de Educación y Ciencia.

3. Las partidas de gasto que utilizarán los centros docentes públicos no universitarios, a la hora de elaborar el estado de gastos de su presupuesto, serán las siguientes:

A) Gastos de funcionamiento operativo del centro:

- Gastos asociados al funcionamiento operativo y mantenimiento del centro que se relacionan a continuación y conforme a las instrucciones de aplicación de la citada Orden:
- Reparación y conservación de edificios y otras construcciones.
- Reparación y conservación de maquinaria, instalaciones y utillaje.
- Reparación y conservación de elementos de transporte.
- Reparación y conservación de mobiliario y enseres.
- Reparación y conservación de equipos para procesos de la información.
- Material de oficina ordinario, prensa, revistas, libros, otras publicaciones y material informático.
- Mobiliario y equipos, con las condiciones recogidas en el apartado noveno, 1 c) anterior.
- Suministros: energía eléctrica, agua, combustibles, vestuario, productos alimenticios, productos farmacéuticos, etc.
- Comunicaciones: teléfono, télex, fax, servicios postales y telegráficos.
- Transportes.
- Primas de seguros.
- Gastos diversos.
- Trabajos realizados por otras empresas.

B) Otros gastos distintos de los de funcionamiento operativo del centro financiados con cargo a los Presupuestos de la Consejería de Educación, Cultura y Deportes:

- Gratuidad de libros de texto y material curricular.
- Biblioteca y libros de lectura.
- Obras y equipamiento.
- Otros gastos justificados.

c) Gastos compartidos por las familias, el centro u otras instituciones:

- Excursiones: abonadas en su totalidad por las familias
- Actividades complementarias en el centro: participación de familias, ayuntamiento y centro
- Agendas escolares: centro y participación de familias.
- Material actividades conjuntas de centro (efemérides): abonadas por el Centro en colaboración con las familias.

5. EJECUCIÓN DEL PRESUPUESTO

Las operaciones realizadas por el centro en ejecución de su presupuesto, tanto de ingresos como de gastos, contarán siempre con el oportuno soporte documental que acredite la legalidad de los ingresos y la justificación de los gastos. La contabilización de los ingresos se efectuará con aplicación del criterio de prudencia.

a) Las cuentas y los documentos justificativos deben recoger la totalidad de los gastos e ingresos habidos, con los asientos contables correspondientes y deben reunir los requisitos legales.

b) No se podrán compensar gastos con ingresos.

c) Las operaciones y anotaciones contables realizadas en medios informáticos serán encuadradas correlativamente para formar los libros contables.

Serán firmados y sellados cuando termine cada ejercicio. El centro mantendrá en custodia esta documentación durante un período mínimo de cinco años, desde la aprobación de la cuenta de gestión

El director del centro docente es el máximo responsable de la gestión de los recursos económicos del centro y dirige al equipo directivo en la elaboración del proyecto de presupuesto y en todos los demás procesos de la gestión económica. Es la persona que autoriza los gastos de acuerdo con el presupuesto aprobado y ordena los pagos.

El director/a no podrá autorizar gastos por un importe superior a los créditos consignados en el presupuesto, ni ordenar pagos que excedan de los ingresos efectivamente obtenidos, siendo nulos de pleno derecho los actos administrativos que infrinjan tal norma, sin perjuicio de las responsabilidades que puedan deducirse legalmente.

La contratación y autorización de gastos estarán limitadas por las cuantías establecidas en el RDLeg. 2/2000 de 16 de junio.

6. FIJACIÓN DE PRECIOS

La fijación de precios podrá establecerse en los siguientes supuestos:

- Venta de bienes muebles

La venta de bienes muebles, tanto inventariables como inadecuados o innecesarios, y la fijación de sus precios será solicitada por el director/a del centro tras acuerdo del Consejo Escolar, y será acordada por el titular de la Consejería de Educación, Cultura y Deportes, siendo necesario un informe de la Consejería de Economía y Hacienda.

- Prestación de servicios

La fijación de precios por la prestación de servicios ofrecidos por el centro y la venta de bienes muebles derivados de sus actividades educativas, no recogidos en la normativa específica sobre tasas y precios públicos, requiere la autorización del titular de la Consejería de Educación, Cultura y Deportes.

Los servicios ofrecidos por el centro podrán ser:

- Realización de fotocopias, plastificaciones, encuadernaciones, teléfono, etc....

- Utilización ocasional de las instalaciones del centro para fines educativos, de extensión cultural y otros relacionados directamente con el servicio público de la educación, el centro podrá establecer unos precios que no necesitan autorización de la Consejería de Educación. Estos precios serán aprobados por el Consejo Escolar.

7. CUENTA DE GESTIÓN

La directora del Colegio Público Balcón del Tajo remitirá al Consejo Escolar para su aprobación antes del 31 de enero del ejercicio siguiente, una única cuenta de gestión a 31 de diciembre, acompañándola de una memoria justificativa de los objetivos conseguidos en relación con los programados.

Si el Consejo Escolar no aprobase la cuenta de gestión, se remitirá a la Delegación Provincial correspondiente, junto con el acta de sesión, donde consten los motivos que sustentan la decisión. La Delegación Provincial, tras las gestiones pertinentes, adoptará la resolución que, en su caso, proceda.

Una vez aprobada por el Consejo Escolar, se remitirá por vía web, en la primera quincena del mes de febrero. De la misma forma y por correo ordinario se dará traslado del certificado bancario donde se refleje el saldo a 31 de diciembre, así como el acta de conciliación bancaria y el acta de arqueo de caja.

La cuenta de gestión constará de los siguientes epígrafes:

- Estado Letra A

A.1. Recursos de la Consejería para gastos de funcionamiento (229)

A.2. Recursos de la Consejería para otros gastos distintos al 229

- Estado Letra B (otras consejerías y organismos públicos)

- Estado Letra C (situación inicial y final del centro. Estado Letra A y B)

La cuenta de gestión no podrá rendirse con saldos negativos salvo demora en los ingresos procedentes de la Consejería de Educación y Ciencia.

Los justificantes de gasto se efectuarán por medio de la certificación del Consejo Escolar, permaneciendo los originales de las facturas y demás comprobantes de gastos en el centro bajo la custodia de su secretario y a disposición de los órganos de control.

En el supuesto de que se produzca el cese del director antes de la fecha de cierre, este deberá elaborar en el plazo de veinte días una justificación de los gastos e ingresos habidos hasta la fecha de cierre, y presentarlo al Consejo Escolar para su aprobación.

Constará de los mismos anexos que los que se incluyen en el cierre económico.

En el caso de que el Consejo Escolar no aprobará dicha cuenta de gestión, el director/a saliente la enviará a la Delegación Provincial junto con el acta de la sesión, donde constarán los motivos que han dado lugar a dicha decisión.

La Delegación Provincial, tras las gestiones pertinentes, adoptará la resolución que, en su caso, proceda.

Cuando la Consejería de Educación, Cultura y Deportes decida que un centro cese su actividad educativa, se confeccionará una cuenta de gestión extraordinaria a fecha del cese, y el saldo disponible será reintegrado a la Tesorería General de la Junta de Comunidades.

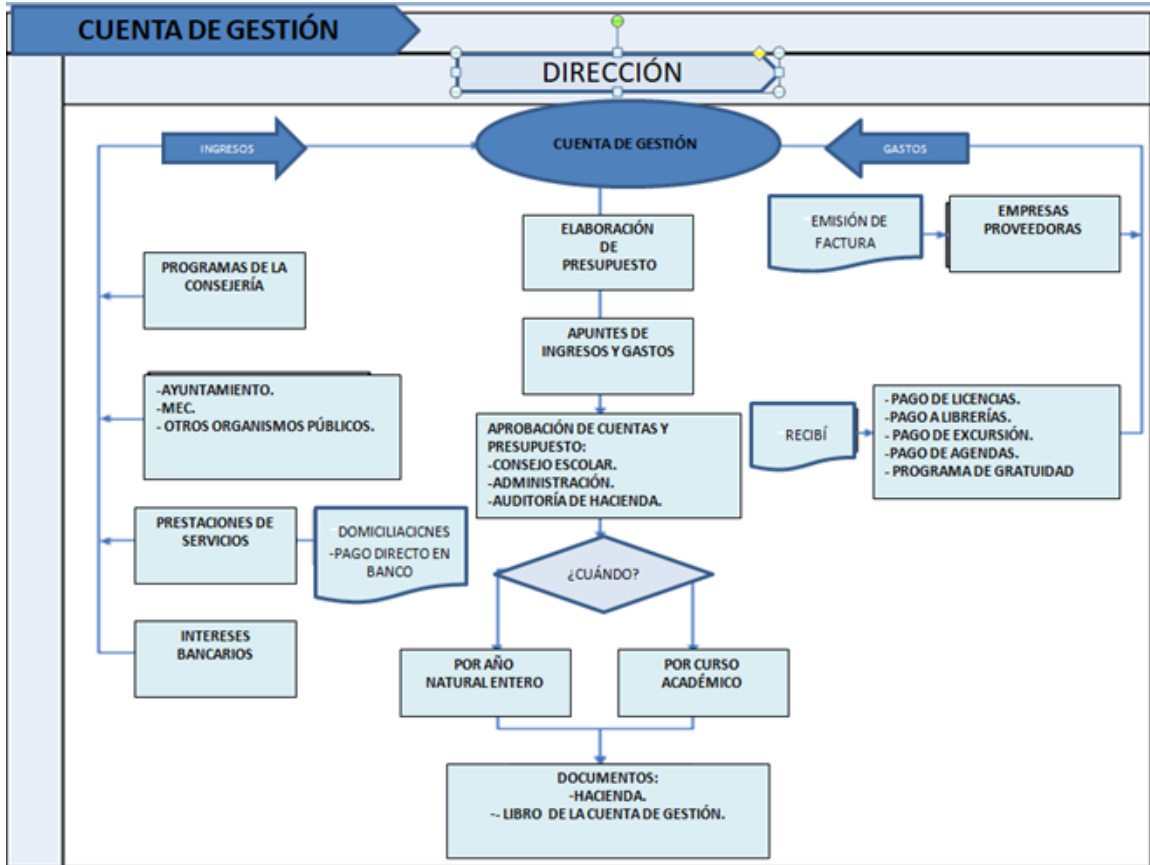

8. APROBACIÓN DEL PROYECTO DE GESTIÓN

El presente documento ha sido aprobado en el Consejo Escolar en fecha 30/10/2023 por Unanimidad.